

# 新华·云南（普洱）咖啡价格指数 周报

第 89 期（2020.8.10-8.16）

## ◆ 指数简介

新华·云南（普洱）咖啡价格指数由中国经济信息社、云南省普洱市人民政府、云南国际咖啡交易中心共同编制并发布。根据编制规则，指数以 2017 年 11 月 3 日为基期，基点 1000 点，旨在客观反映云南省咖啡市场价格走势，为市场提供定价参考与决策支持。

## ◆ 本期概要

第 89 期（2020.8.10-8.16，下同）报告，新华·云南（普洱）咖啡价格指数报 1222.57 点，较上期（2020.8.3-8.9，下同）下跌 13.69 点，跌幅 1.11%；与基期相比，上涨 222.57 点，涨幅 22.26%。本期指数窄幅回落，精品三级、优质级及商业各级别咖啡豆价格较上期小幅下跌，其他级别咖啡豆价格较上期持平。

## ◆ 指数运行

本期新华·云南（普洱）咖啡价格指数报 1222.57 点，较上期下跌 13.69 点，跌幅 1.11%；与基期相比，上涨 222.57 点，涨幅 22.26%。



图 1 新华·云南（普洱）咖啡价格指数走势图

数据来源：新华指数

## ◆ 单品价格

本期精品三级、优质级及商业各级别咖啡豆价格较上期小幅回落，其他级别咖啡豆价格较上期持平。其中，商业二级咖啡豆领跌，本期均价收报 15.40 元/公斤，较上期下跌 0.43 元/公斤，跌幅 2.72%。

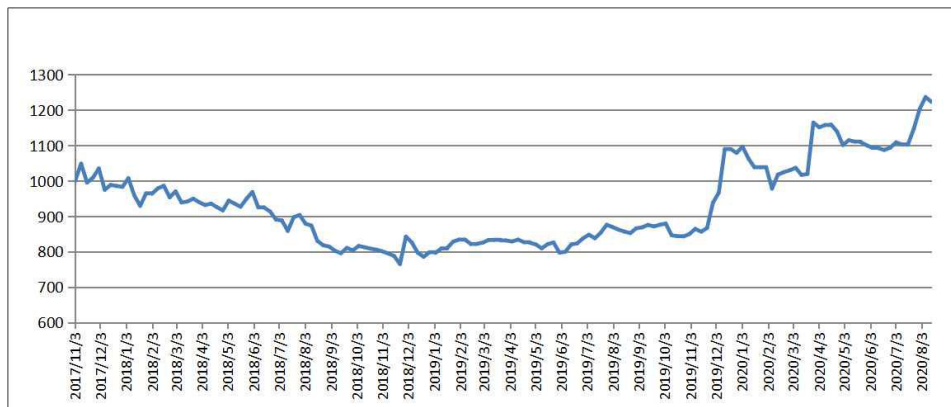
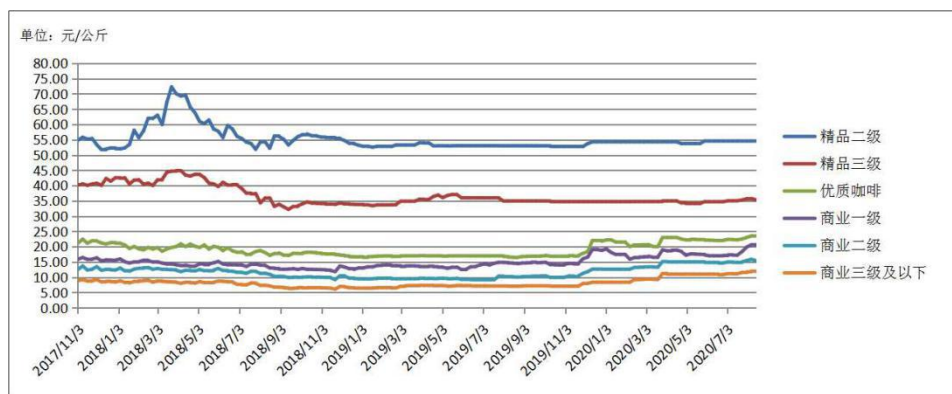

| 代表规格品   | 本期均价<br>(元/公斤) | 上期均价<br>(元/公斤) | 基期均价<br>(元/公斤) | 环比涨跌幅  | 较基期涨跌幅  |
|---------|----------------|----------------|----------------|--------|---------|
| 精品二级    | 54.57          | 54.57          | 54.84          | 0.00%  | -0.49%  |
| 精品三级    | 35.30          | 35.76          | 40.14          | -1.29% | -12.06% |
| 优质咖啡    | 23.40          | 23.50          | 21.14          | -0.43% | 10.69%  |
| 商业一级    | 20.47          | 20.61          | 15.87          | -0.68% | 28.99%  |
| 商业二级    | 15.40          | 15.83          | 12.52          | -2.72% | 23.00%  |
| 商业三级及以下 | 11.70          | 11.94          | 8.84           | -2.01% | 32.35%  |

图 2 云南（普洱）咖啡单品均价

数据来源：新华指数

## ◆ 行情分析

### ➤ 国际期货市场

国际方面，阿拉比卡咖啡期价窄幅震荡，罗布斯塔咖啡期价小幅上涨。截至8月14日，ICE（纽约）咖啡2009合约收报114.70美分/磅，较8月7日下跌0.75美分/磅，跌幅0.65%；ICE（伦敦）咖啡2009合约收报1445.00美元/吨，较8月7日上涨52.00美元/吨，涨幅3.73%。

| 日期                | 2020/8/10 | 2020/8/11 | 2020/8/12 | 2020/8/13 | 2020/8/14 |
|-------------------|-----------|-----------|-----------|-----------|-----------|
| 认证库存量<br>(60公斤/袋) | 1,437,205 | 1,417,060 | 1,412,509 | 1,391,755 | 1,389,892 |

表格 1 ICE（纽约）“C”型咖啡认证库存量

数据来源：ICE 官方网站

### ➤ 国内现货市场（云南产区）

国内方面，产区整体行情窄幅回落。当周国际阿拉比卡咖啡期价窄幅震荡，国内产区市场行情承压加大，实际成交有限，精品三级、优质级及商业各级别咖啡豆价格均出现不同幅度下调，仍有少量余货的商业二级、三级咖啡豆价格波动相对明显，其他级别咖啡豆价格较上期持平。

## ◆ 产区天气

据滇南咖啡气象服务示范中心、滇西咖啡气象服务中心，当周主要咖啡产区均以降雨天气为主，其中滇南片区（普洱、西双版纳）强降水主要集中在西盟、孟连、澜沧、江城、镇沅、景东、勐海、勐腊等地，滇西片区（德宏、保山、临沧）8月10日出现了全区范围的大雨、局部暴雨天气。



图 3 普洱市与西双版纳州 2020 年 8 月 10—16 日平均气温（左）、累积降水量（右）

来源：滇南咖啡气象服务示范中心

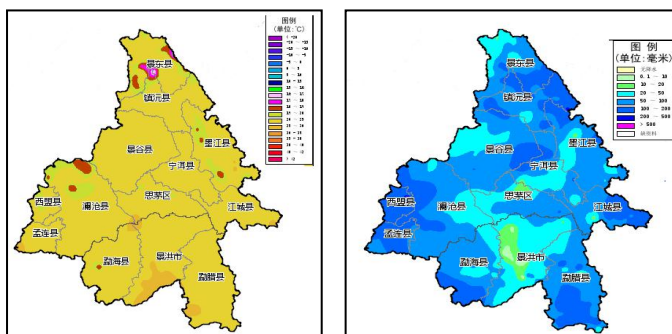

图 4 滇西片区（德宏、保山、临沧）2020 年 8 月 10—16 日平均气温（左）、降水分布（右）

来源：滇西咖啡气象服务中心

与去年同期相比，滇南片区大部分种植区平均气温偏低0.2~1.5℃，但孟连、思茅区西部、勐海中部种植区的平均气温仍较常年同期略偏高；思茅、景洪、景谷、宁洱南部、江城西部、勐海中部等地周内累积降水量偏少，其他地区偏多，其中孟连平均偏多50%。

滇西片区（保山、德宏、临沧）平均降水在0~448.6mm，与去年同期相比，北部偏多，德宏南部和临沧大部偏少。平均气温为21.3℃，与去年同期相比，除德宏瑞丽，其余都偏低，平均偏低1.3℃。平均日照时数仅为5.1h，与去年同期平均日照时数相比，全区都偏少，平均偏少26.2h。

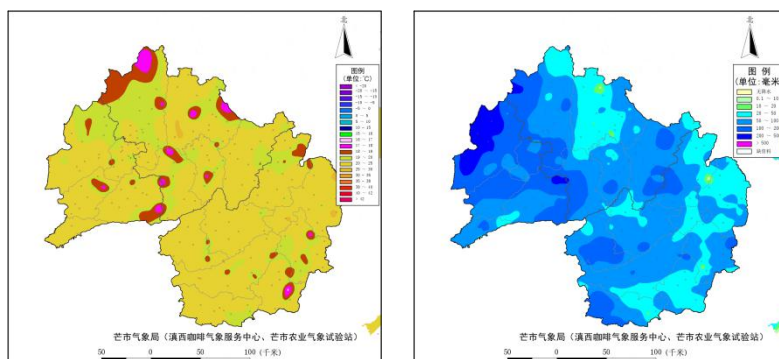

图 5 普洱市与西双版纳州与去年同期平均气温距平（左）、累积降水量距平百分率（右）



图 6 滇西片区与去年同期平均气温距平分布（左）、降水距平百分率分布（中）、日照时数距平百分率分布（右）

来源：滇西咖啡气象服务中心

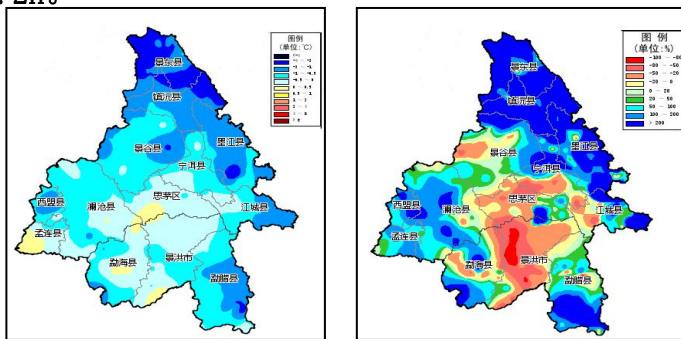
## ◆ 行业消息

### 1. 和拉面说、云海肴联名背后，互联网出身的果壳怎么做挂耳咖啡？

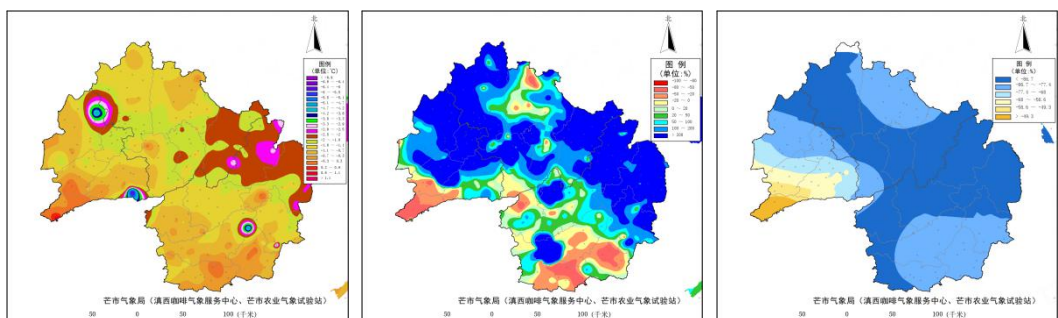
在去年布局挂耳咖啡领域，推出首款产品“世界咖啡图鉴”系列后，果壳咖啡在今年五月又推出国货特辑“十色云南”。8月12日，这一“十色云南”新品咖啡又进一步升级——联手拉面说、云海肴两个品牌，推出两个联名款“滇风之味”。

来源：<https://www.jiemian.com/article/4825816.html>

### 2. 百胜中国旗下手冲精品咖啡COFFii & JOY进军咖啡零售业

百胜中国旗下手冲精品咖啡品牌COFFii & JOY近日正式推出首个咖啡零售产品：寻豆师甄选·手冲挂耳咖啡系列，标志着品牌正式进军咖啡零售业。

来源：<http://www.sh.chinanews.com/chanjing/2020-08-12/79605.shtml>

**附录：云南省咖啡单品均价表（单位：元/公斤）**

| 日期        | 精品二级  | 精品三级  | 优质咖啡  | 商业一级  | 商业二级  | 商业三级及以下 |
|-----------|-------|-------|-------|-------|-------|---------|
| 2020/2/28 | 54.31 | 34.76 | 20.60 | 16.68 | 13.35 | 9.36    |
| 2020/3/6  | 54.31 | 34.76 | 20.68 | 16.88 | 13.38 | 9.36    |
| 2020/3/13 | 54.31 | 34.76 | 20.00 | 16.50 | 13.29 | 9.26    |
| 2020/3/20 | 54.31 | 34.76 | 20.00 | 16.60 | 13.29 | 9.26    |
| 2020/3/27 | 54.31 | 34.96 | 23.00 | 18.95 | 15.10 | 11.20   |
| 2020/4/3  | 54.31 | 34.96 | 23.00 | 18.62 | 15.00 | 11.00   |
| 2020/4/10 | 54.31 | 34.96 | 23.00 | 18.85 | 15.00 | 11.00   |
| 2020/4/17 | 54.31 | 34.96 | 23.00 | 18.90 | 15.00 | 11.00   |
| 2020/4/24 | 53.75 | 34.32 | 22.50 | 18.42 | 15.00 | 11.00   |
| 2020/5/1  | 53.75 | 34.11 | 22.20 | 17.20 | 15.00 | 11.00   |
| 2020/5/8  | 53.75 | 34.11 | 22.40 | 17.60 | 15.00 | 11.00   |
| 2020/5/15 | 53.75 | 34.11 | 22.30 | 17.50 | 15.00 | 11.00   |
| 2020/5/22 | 53.75 | 34.11 | 22.30 | 17.45 | 15.00 | 11.00   |
| 2020/5/29 | 54.57 | 34.70 | 22.11 | 17.25 | 14.82 | 11.00   |
| 2020/6/5  | 54.57 | 34.70 | 22.08 | 17.00 | 14.82 | 11.00   |
| 2020/6/12 | 54.57 | 34.70 | 22.00 | 17.00 | 14.82 | 11.00   |
| 2020/6/19 | 54.57 | 34.70 | 22.00 | 17.00 | 14.62 | 10.80   |
| 2020/6/26 | 54.57 | 34.70 | 22.10 | 17.10 | 14.68 | 10.91   |
| 2020/7/3  | 54.57 | 35.02 | 22.35 | 17.31 | 14.95 | 11.16   |
| 2020/7/10 | 54.57 | 35.02 | 22.25 | 17.21 | 14.85 | 11.11   |
| 2020/7/17 | 54.57 | 35.02 | 22.22 | 17.20 | 14.82 | 11.11   |
| 2020/7/24 | 54.57 | 35.27 | 22.50 | 18.37 | 15.00 | 11.53   |
| 2020/7/31 | 54.57 | 35.66 | 23.00 | 19.84 | 15.47 | 11.74   |
| 2020/8/7  | 54.57 | 35.76 | 23.50 | 20.61 | 15.83 | 11.94   |
| 2020/8/14 | 54.57 | 35.30 | 23.40 | 20.47 | 15.40 | 11.70   |

注：以上均价数据均保留小数点后两位。

2020年1月24日至2月2日休市，数据沿用上期。



咖啡豆质量标准：

## 精品咖啡等级评定

### Specialty Coffee

| 等级评定<br>Grade                  | 划分指标要求<br>Standard        |  |   |                                  |
|--------------------------------|---------------------------|--|---|----------------------------------|
|                                | 水分<br>Moisture<br>Content | 瑕疵<br>Defect   | 粒径<br>Screen Size   | SCA 杯测得分<br>SCA Cupping<br>Score |
| 精品一级<br>Specialty<br>Grade I   | 10%-12%                   | ≤5 分(不含一级瑕疵)<br>Full Defect<br>≤5<br>(no primary defect) | 14#以下不超过5%，且相连三个目筛占比在95%及以上(除圆豆外)<br>No more than 5% below screen size #14, meanwhile no less than 95% falls into 3 consecutive screens (not apply to peaberry) | ≥85                              |
| 精品二级<br>Specialty<br>Grade II  |                           |  |   | 82-84.99                         |
| 精品三级<br>Specialty<br>Grade III |                           |  |   | 80-81.99                         |

\*：根据 CQI 《阿拉比卡咖啡生豆瑕疵计分标准》进行评分

## 优质咖啡等级评定

### Premium Coffee

| 等级评定<br>Grade              | 划分指标要求<br>Standard        |  |  |                               |
|----------------------------|---------------------------|--|--|-------------------------------|
|                            | 水分<br>Moisture<br>Content | 瑕疵<br>Defect   | 粒径<br>Screen Size  | SCA 杯测得分<br>SCA Cupping Score |
| 优质咖啡<br>Premium<br>Grade I | 10%-12%                   | ≤12 分，<br>其中一级<br>瑕疵≤3<br>分（不含<br>异物）<br>Full Defect<br>≤12,<br>Primary<br>Defect ≤3<br>(no foreign<br>matter) | 15 目以下不超过<br>5%<br>No more than 5%<br>below screen size<br>#15 | ≥78                           |

\*: 根据 CQI 《阿拉比卡咖啡生豆瑕疵计分标准》进行评分

According to the CQI Arabica Green Coffee Standard Classification  
Metho

## 商业咖啡等级评定

### Commercial Coffee

| 等级评定<br>Grade                 | 划分指标要求<br>Standard        |   |  |   |
|-------------------------------|---------------------------|---|--|---|
|                               | 水分<br>Moisture<br>Content | 瑕疵<br>Defect  | 粒径<br>Screen Size  | 杯测<br>Cupping<br>Evaluation   |
| 商业一级<br>Commercial<br>Grade I | 10%-12%                   | 总瑕疵占比<br>$\leq 16\%$<br>其中一级瑕<br>疵 $\leq 0.6\%$<br>(不含异<br>物)<br>Total<br>Defect<br>Weight<br>Account<br>$\leq 16\%$ ,<br>Primary<br>Defect<br>Weight<br>Account<br>$\leq 0.6\%$<br>(no<br>foreign<br>matter) | 商业一级 14 目以<br>下不超过 5%<br>No more than 5%<br>below screen<br>size #14 | 杯测干净, 可接<br>受低度的干涩<br>感和陈豆风味。<br>Clean cup, low<br>or none<br>astringency<br>and/or past<br>crop note |

|   |             |  |  |   |
|---|-------------|--|--|---|
| <p>商业二级<br/>Commercial<br/>Grade II</p> | <p>≤12%</p> | <p>总瑕疵占比<br/>≤35%<br/>其中一级瑕疵≤2% (不含异物)<br/>Total Defect Weight Account ≤35%,<br/>Primary Defect Weight Account ≤2% (no foreign matter)</p> | <p>商业二级 13 目以下不超过 5%<br/>No more than 5% below screen size #13</p> | <p>杯测接受中度及以下的负面风味 (包括干涩感、瑕疵影响、陈豆风味)<br/>Medium or low unfavorable attributes (including astringency, defect influence and past crop note)</p> |
|---|-------------|--|--|---|

|                                 |  |  |  |   |
|---------------------------------|--|--|--|---|
| 商业三级<br>Commercial<br>Grade III |  | 异物占比 $\leq$<br>3%<br>Foreign<br>Matter<br>Weight<br>Account<br>$\leq$ 3% | 商业三级 13 目以<br>下不超过 5%<br>No more than 5%<br>below screen<br>size #13 | 杯测有低度正<br>面品质风味（包<br>括酸质、甜度、<br>醇厚强度、醇<br>厚度顺滑度）<br>Low favorable<br>attributes<br>(including<br>acidity,<br>sweetness,<br>intensity of<br>body and<br>smoothness of<br>body) |
|---------------------------------|--|--|--|---|

## 免责声明

新华指数作为中经社四大战略性重点产品，负责开发、管理和运维新华社旗下全部指数和指数衍生品，是国内第一家综合性指数研究、发布、推广及运营的专业机构。

“新华·云南（普洱）咖啡价格指数”由中国经济信息社、云南省普洱市人民政府、云南国际咖啡交易中心共同编制并发布，最终解释由上述机构负责。任何网站等媒体和机构在转载或引用时，需注明出处。否则，将依法追究其法律责任。

该报告的所有图片、表格及文字内容的版权归新华指数所有。其中，部分图表在标注有数据来源的情况下，版权归中国经济信息社、云南省普洱市人民政府、云南国际咖啡交易中心共同所有。部分数据来源于公开的资料，如果有涉及版权纠纷问题，请及时联络。

本报告及其任何组成部分不得被再造、复制、抄袭、交易，或为任何未经中国经济信息社、云南省普洱市人民政府、云南国际咖啡交易中心允许的商业目的所使用。如果报告内容用于商业、盈利、广告等目的时，需征得中国经济信息社、云南省普洱市人民政府、云南国际咖啡交易中心书面特别授权，并注明出处，并按照中国及国际版权法的有关规定向上述机构支付版税。

除法律或规则规定必须承担的责任外，中国经济信息社、云南省普洱市人民政府、云南国际咖啡交易中心不对因使用此报告的材料而引致的损失负任何责任。

本报告有关版权问题适用中华人民共和国法律。中国经济信息社云南省普洱市人民政府、云南国际咖啡交易中心保留随时解释和更改免责事由及条款的权利。



中国经济信息社  
CHINA ECONOMIC INFORMATION SERVICE

### 联系方式

#### 中国经济信息社

作者：吉喆韵 数据校审：高铭 陈嘉 田洪筱

编辑：孔张屏 审核：白卫涛

电话：010-88052927

邮箱：jizheyun@163.com

联系地址：北京市西城区宣武门外大街甲1号



更多指数信息  
请扫码关注



更多咖啡价格指数信息  
请扫码关注