

新华·云南（普洱）咖啡价格指数 周报

第 92 期（2020.8.31-9.6）

◆ 指数简介

新华·云南（普洱）咖啡价格指数由中国经济信息社、云南省普洱市人民政府、云南国际咖啡交易中心共同编制并发布。根据编制规则，指数以 2017 年 11 月 3 日为基期，基点 1000 点，旨在客观反映云南省咖啡市场价格走势，为市场提供定价参考与决策支持。

◆ 本期概要

第 92 期（2020.8.31-9.6，下同）报告，新华·云南（普洱）咖啡价格指数报 1299.44 点，较上期（2020.8.24-8.30，下同）上涨 26.41 点，涨幅 2.07%；与基期相比，上涨 299.44 点，涨幅 29.94%。本期指数持续走高，精品三级、优质级及商业各级别咖啡豆价格较上期小幅上涨，其他级别咖啡豆价格较上期持平。

◆ 指数运行

本期新华·云南（普洱）咖啡价格指数报 1299.44 点，较上期上涨 26.41 点，涨幅 2.07%；与基期相比，上涨 299.44 点，涨幅 29.94%。



图 1 新华·云南（普洱）咖啡价格指数走势图

数据来源：新华指数

◆ 单品价格

本期精品三级、优质级及商业各级别咖啡豆价格较上期延续小幅上涨态势，其他级别咖啡豆价格较上期持平。其中，商业一级咖啡豆领涨，本期均价收报 22.05 元/公斤，较上期上涨 0.68 元/公斤，涨幅 3.18%。

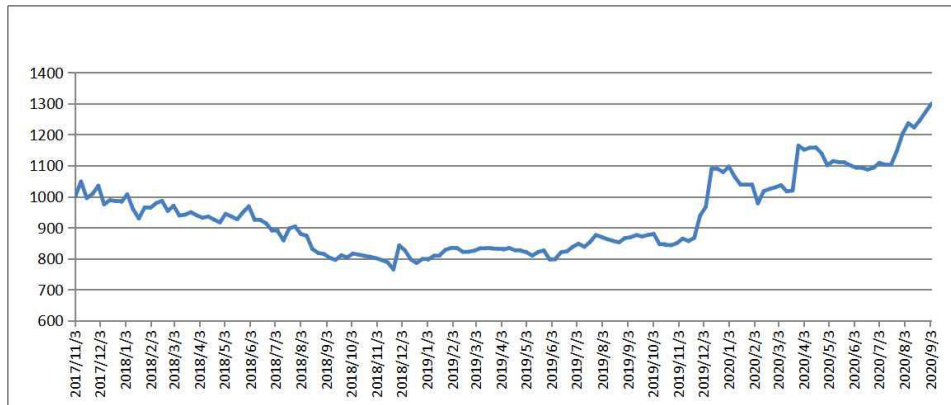
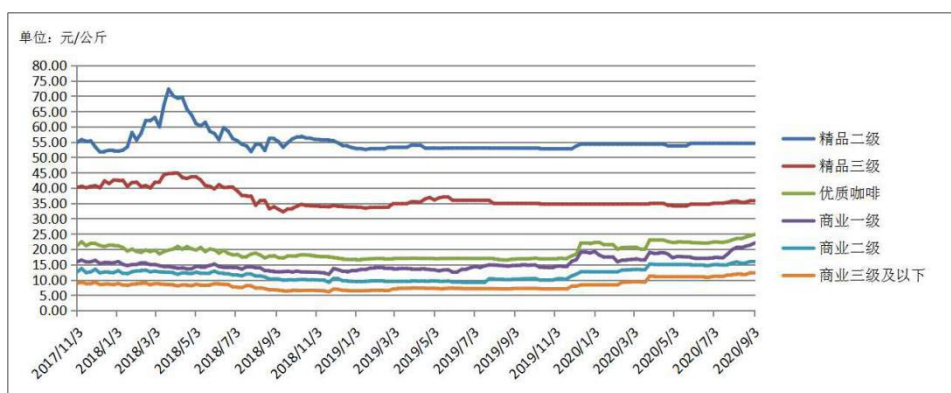

代表规格品	本期均价 (元/公斤)	上期均价 (元/公斤)	基期均价 (元/公斤)	环比涨跌幅	较基期涨跌幅
精品二级	54.57	54.57	54.84	0.00%	-0.49%
精品三级	35.84	35.81	40.14	0.08%	-10.71%
优质咖啡	24.83	24.40	21.14	1.76%	17.46%
商业一级	22.05	21.37	15.87	3.18%	38.94%
商业二级	16.12	15.96	12.52	1.00%	28.75%
商业三级及以下	12.32	12.27	8.84	0.41%	39.37%

图 2 云南（普洱）咖啡单品均价

数据来源：新华指数

◆ 行情分析

➤ 国际期货市场

国际方面，阿拉比卡咖啡期价震荡上涨，罗布斯塔咖啡期价先扬后抑。截至9月4日，ICE（纽约）咖啡2012合约收报134.00美分/磅，较8月28日上涨7.65美分/磅，涨幅6.05%；ICE（伦敦）咖啡2011合约收报1444.00美元/吨，较8月28日上涨15.00美元/吨，涨幅1.05%。

日期	2020/8/31	2020/9/1	2020/9/2	2020/9/3	2020/9/4
认证库存量 (60公斤/袋)	1,233,666	1,231,742	1,210,011	1,192,429	1,180,389

表格 1 ICE（纽约）“C”型咖啡认证库存量

数据来源：ICE 官方网站

➤ 国内现货市场（云南产区）

国内方面，产区整体行情延续盘整上涨态势。当周，国际阿拉比卡咖啡期价震荡走高，提振国内市场信心，产区市场库存水平偏低形成支撑，仍有余货的贸易商挺价情绪增强，整体行情涨势延续，精品三级、优质级及商业各级别咖啡豆价格延续小幅上涨态势，其他级别咖啡豆价格较上期持平。

◆ 产区天气

据滇南咖啡气象服务示范中心、滇西咖啡气象服务中心，当周滇南片区（普洱、西双版纳）周初和周末出现了明显的强降水天气，其余大部分时段以晴间多云，小雨天气为主。滇西片区（德宏、保山、临沧）8月31日全区出现大到暴雨局部大暴雨天气，其余时段全区以阵雨局部中雨天气为主，其中9月5-6日盈江西北部山区出现单点暴雨、大暴雨。



图 3 普洱市与西双版纳州 8 月 30 日 20 时~9 月 6 日 20 时平均气温（左）、累积降水量（右）

来源：滇南咖啡气象服务示范中心

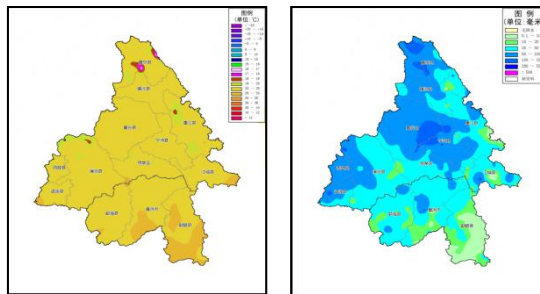

图 4 滇西片区（德宏、保山、临沧）8月30日20时~9月6日20时平均气温（左）、降水分布（右）

来源：滇西咖啡气象服务中心

与去年同期相比，西双版纳州大部分地区 and 普洱市思茅、孟连、江城、澜沧等地平均气温偏高 0.1~0.9℃，景谷、宁洱、墨江大部分地区偏低 0.1~1.1℃；滇南种植区的思茅、澜沧东部、江城南部、勐海、景洪、勐腊南部的累积降水量较去年同期偏少 50%以上，其余大部分种植区偏多 200%以上。

滇西片区（德宏、保山、临沧）平均气温为 22.4℃，与去年同期相比，临沧中部，德宏南部，保山南部地区偏高，其余地区偏低，平均偏低 0.2℃。平均降水在 0~302.3mm，与去年同期相比，除保山北部、德宏东南及瑞丽部分地区偏少外，滇西大部地区偏多。平均日照时数为 44h，与去年同期平均日照时数相比，全区都偏多，平均偏多 16h。

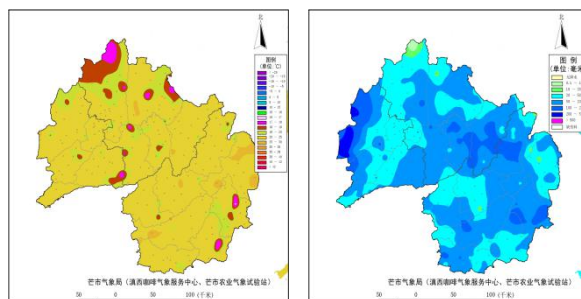

图 5 普洱市与西双版纳州与去年同期平均气温距平（左）、累积降水量距平百分率（右）

来源：滇南咖啡气象服务示范中心

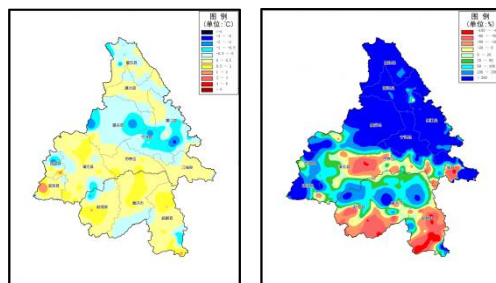

图 6 滇西片区与去年同期平均气温距平分布（左）、降水距平百分率分布（中）、日照时数距平百分率分布（右）

来源：滇西咖啡气象服务中心

◆ 行业消息

1. 时隔100多天，连咖啡高调宣布“硬重启”

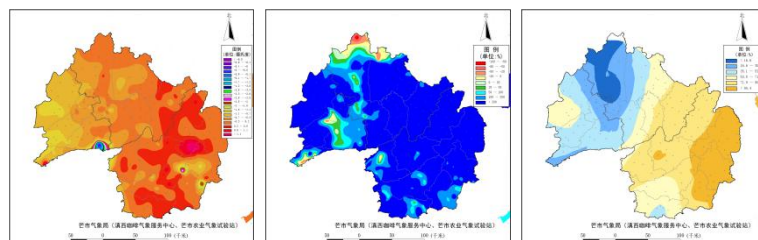
9月3日，连咖啡通过其官方微信发文宣布回归。根据连咖啡介绍，在产品方面，除保留部分咖啡业务外，还将推出但不限于胶囊、浓缩液、冻干粉、冷萃液、瓶装咖啡等产品。布局渠道上，除了此前的微信公众号和小程序以外，还将在天猫、便利店、加油站等渠道布局业务，连咖啡业务也不再局限于北上广深。

来源：<https://baijiahao.baidu.com/s?id=1677140940665913191&wfr=spider&for=pc>

2. 加码门店差异化布局 星巴克在京开设全国第二家手语店

星巴克中国北京首家手语店落地。9月3日，北京商报记者了解到，星巴克中国将开出星巴克北京西铁营万达手语店，该家门店是星巴克北京首家手语门店，也是星巴克中国第二家手语门店，于9月4日正式开业。从该家门店场景定位不难看出，星巴克中国正在加码门店差异化和灵活性布局，将一直强调的“第三空间”根据客群需求开设不同类型门店。

来源：<https://baijiahao.baidu.com/s?id=1676807500957475113&wfr=spider&for=pc>

附录：云南省咖啡单品均价表（单位：元/公斤）

日期	精品二级	精品三级	优质咖啡	商业一级	商业二级	商业三级及以下
2020/3/20	54.31	34.76	20.00	16.60	13.29	9.26
2020/3/27	54.31	34.96	23.00	18.95	15.10	11.20
2020/4/3	54.31	34.96	23.00	18.62	15.00	11.00
2020/4/10	54.31	34.96	23.00	18.85	15.00	11.00
2020/4/17	54.31	34.96	23.00	18.90	15.00	11.00
2020/4/24	53.75	34.32	22.50	18.42	15.00	11.00
2020/5/1	53.75	34.11	22.20	17.20	15.00	11.00
2020/5/8	53.75	34.11	22.40	17.60	15.00	11.00
2020/5/15	53.75	34.11	22.30	17.50	15.00	11.00
2020/5/22	53.75	34.11	22.30	17.45	15.00	11.00
2020/5/29	54.57	34.70	22.11	17.25	14.82	11.00
2020/6/5	54.57	34.70	22.08	17.00	14.82	11.00
2020/6/12	54.57	34.70	22.00	17.00	14.82	11.00
2020/6/19	54.57	34.70	22.00	17.00	14.62	10.80
2020/6/26	54.57	34.70	22.10	17.10	14.68	10.91
2020/7/3	54.57	35.02	22.35	17.31	14.95	11.16
2020/7/10	54.57	35.02	22.25	17.21	14.85	11.11
2020/7/17	54.57	35.02	22.22	17.20	14.82	11.11
2020/7/24	54.57	35.27	22.50	18.37	15.00	11.53
2020/7/31	54.57	35.66	23.00	19.84	15.47	11.74
2020/8/7	54.57	35.76	23.50	20.61	15.83	11.94
2020/8/14	54.57	35.30	23.40	20.47	15.40	11.70
2020/8/21	54.57	35.40	23.97	20.97	15.56	11.80
2020/8/28	54.57	35.81	24.40	21.37	15.96	12.27
2020/9/4	54.57	35.84	24.83	22.05	16.12	12.32

注：以上均价数据均保留小数点后两位。

2020年1月24日至2月2日休市，数据沿用上期。

咖啡豆质量标准：

精品咖啡等级评定

Specialty Coffee

等级评定 Grade	划分指标要求 Standard			
	水分 Moisture Content	瑕疵 Defect	粒径 Screen Size	SCA 杯测得分 SCA Cupping Score
精品一级 Specialty Grade I	10%-12%	≤5 分(不 含一级瑕 疵) Full Defect ≤5 (no primary defect)	14#以下不超过 5%，且相连三个 目筛占比在 95% 及以上(除圆豆 外) No more than 5% below screen size #14, meanwhile no less than 95% falls into 3 consecutive screens (not apply to peaberry)	≥85
精品二级 Specialty Grade II				82-84.99
精品三级 Specialty Grade III				80-81.99

*：根据 CQI 《阿拉比卡咖啡生豆瑕疵计分标准》进行评分

优质咖啡等级评定

Premium Coffee

等级评定 Grade	划分指标要求 Standard			
	水分 Moisture Content	瑕疵 Defect	粒径 Screen Size	SCA 杯测得分 SCA Cupping Score
优质咖啡 Premium Grade I	10%-12%	≤12 分， 其中一级 瑕疵≤3 分（不含 异物） Full Defect ≤12, Primary Defect ≤3 (no foreign matter)	15 目以下不超过 5% No more than 5% below screen size #15	≥78

*: 根据 CQI 《阿拉比卡咖啡生豆瑕疵计分标准》进行评分

According to the CQI Arabica Green Coffee Standard Classification
Metho

商业咖啡等级评定

Commercial Coffee

等级评定 Grade	划分指标要求 Standard			
	水分 Moisture Content	瑕疵 Defect	粒径 Screen Size	杯测 Cupping Evaluation
商业一级 Commercial Grade I	10%-12%	总瑕疵占比 $\leq 16\%$ 其中一级瑕 疵 $\leq 0.6\%$ (不含异 物) Total Defect Weight Account $\leq 16\%$, Primary Defect Weight Account $\leq 0.6\%$ (no foreign matter)	商业一级 14 目以 下不超过 5% No more than 5% below screen size #14	杯测干净, 可接 受低度的干涩 感和陈豆风味。 Clean cup, low or none astringency and/or past crop note

<p>商业二级 Commercial Grade II</p>	<p>≤12%</p>	<p>总瑕疵占比 ≤35% 其中一级瑕疵≤2% (不含异物) Total Defect Weight Account ≤35%, Primary Defect Weight Account ≤2% (no foreign matter)</p>	<p>商业二级 13 目以下不超过 5% No more than 5% below screen size #13</p>	<p>杯测接受中度及以下的负面风味 (包括干涩感、瑕疵影响、陈豆风味) Medium or low unfavorable attributes (including astringency, defect influence and past crop note)</p>
---	-------------	--	--	---

商业三级 Commercial Grade III		异物占比 \leq 3% Foreign Matter Weight Account \leq 3%	商业三级 13 目以 下不超过 5% No more than 5% below screen size #13	杯测有低度正 面品质风味（包 括酸质、甜度、 醇厚强度、醇 厚度顺滑度） Low favorable attributes (including acidity, sweetness, intensity of body and smoothness of body)
---------------------------------	--	--	--	---

免责声明

新华指数作为中经社四大战略性重点产品，负责开发、管理和运维新华社旗下全部指数和指数衍生品，是国内第一家综合性指数研究、发布、推广及运营的专业机构。

“新华·云南（普洱）咖啡价格指数”由中国经济信息社、云南省普洱市人民政府、云南国际咖啡交易中心共同编制并发布，最终解释由上述机构负责。任何网站等媒体和机构在转载或引用时，需注明出处。否则，将依法追究其法律责任。

该报告的所有图片、表格及文字内容的版权归新华指数所有。其中，部分图表在标注有数据来源的情况下，版权归中国经济信息社、云南省普洱市人民政府、云南国际咖啡交易中心共同所有。部分数据来源于公开的资料，如果有涉及版权纠纷问题，请及时联络。

本报告及其任何组成部分不得被再造、复制、抄袭、交易，或为任何未经中国经济信息社、云南省普洱市人民政府、云南国际咖啡交易中心允许的商业目的所使用。如果报告内容用于商业、盈利、广告等目的时，需征得中国经济信息社、云南省普洱市人民政府、云南国际咖啡交易中心书面特别授权，并注明出处，并按照中国及国际版权法的有关规定向上述机构支付版税。

除法律或规则规定必须承担的责任外，中国经济信息社、云南省普洱市人民政府、云南国际咖啡交易中心不对因使用此报告的材料而引致的损失负任何责任。

本报告有关版权问题适用中华人民共和国法律。中国经济信息社、云南省普洱市人民政府、云南国际咖啡交易中心保留随时解释和更改免责事由及条款的权利。



中国经济信息社
CHINA ECONOMIC INFORMATION SERVICE

联系方式

中国经济信息社

作者：吉喆韵 数据校审：高铭 陈嘉 田洪筱

编辑：孔张屏 审核：白卫涛

电话：010-88052927

邮箱：jizheyun@163.com

联系地址：北京市西城区宣武门外大街甲1号



更多指数信息
请扫码关注



更多咖啡价格指数信息
请扫码关注